

TERMO DE REFERÊNCIA

RESTAURAÇÃO DE PISO VINÍLICO

Coordenação de Emergência Regional – Centro

1. OBJETO

Tomada e avaliação de preços para empresa de engenharia, especializada e habilitada, para a execução de serviço de adaptação e modernização de instalações, estruturas e ambientes, através da modalidade de EMPREITADA POR PREÇO UNITÁRIO, visando atender às necessidades da Coordenação de Emergência Regional – CER (Centro), situado à Rua Frei Caneca s/nº, (ao lado do nº 102), Centro – Rio de Janeiro – RJ, através de prestação de serviços especializados, de acordo com as condições e especificações constantes deste documento.

OBSERVAÇÕES IMPORTANTES:

Os serviços de reforma, objetos deste memorial deverão ser executados, de forma a não interferir nas atividades normais do Hospital, que deverá continuar em funcionamento durante a execução das obras e serviços. Portanto, todas as atividades deverão ser realizadas com muita cautela, discrição e zelo.

2. ESPECIFICAÇÃO TÉCNICA:

2.1. Canteiro de Obras.

O canteiro deverá obedecer às normas da ABNT, NBR-12284 - Áreas de Vivência dos Canteiros de Obras - Procedimento, e demais pertinentes.

2.2. Observações Gerais.

Todos os materiais e/ou equipamentos fornecidos pela empresa que vier a executar o serviço, deverão ser de Primeira Qualidade, entendendo-se primeira qualidade, o nível de qualidade mais elevado da linha do material e/ou equipamento a ser utilizado, além de satisfazer as especificações da ABNT e do INMETRO, e devidamente aprovado pela FISCALIZAÇÃO.

2.3. Detalhe das atividades:

Deverá ser removida a manta antiga e todo o resíduo de manta, por processo de raspagem. O contrapiso deverá ser lixado para retirar totalmente a cola do piso anterior, e

toda a poeira proveniente dessas atividades, removidas através de varrição com vassouras com cerdas macias deixando a superfície lisa e limpa para receber novo revestimento.

A aplicação da manta vinílica deverá ser realizada com adesivo acrílico Globalfix ou equivalente técnico. As emendas das mantas deverão ser soldadas a quente, no mesmo padrão do piso, garantindo o aspecto monolítico do piso. Os arremates e encontros de pisos e paredes deverão ser feitos a meia-cana, raio 5cm, com subida mínima de 6cm, assentados da mesma forma que o piso. Após a aplicação do piso deverá ser efetuada a lavagem do piso com 1 demão de removite e água (1:6) e mais duas demãos de água. Após a lavagem, deverá ser realizado o seu tratamento com desengraxante, selador back sealer ou equivalente técnico em 3 demãos e aplicação de cera superwax uhs ou equivalente técnico em 4 demãos utilizando o equipamento mopcera.

Para que se efetive a entrega dos serviços, a empresa responsável pelos serviços deverá efetuar o transporte de qualquer resíduo de obra, retalhos de alumínio, limalhas dos cortes, etc., responsabilizando-se pela limpeza final e durante a obra em toda a área;

Ao final deverá ser realizada a varrição e limpeza no local, deixando-se o local totalmente limpo e sem vestígios de obra em toda a área de intervenção, sendo entregue limpa e em perfeito estado;

Todos os materiais deverão obter aprovação prévia da FISCALIZAÇÃO, atenderem a NBR e certificados pelo INMETRO.

Fotos do piso da unidade:



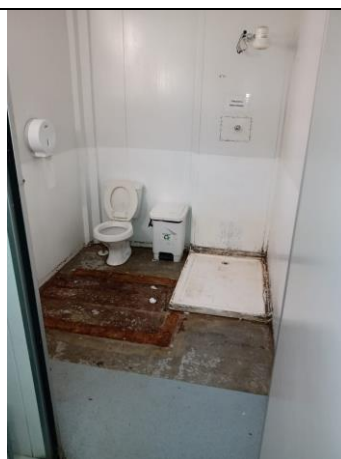
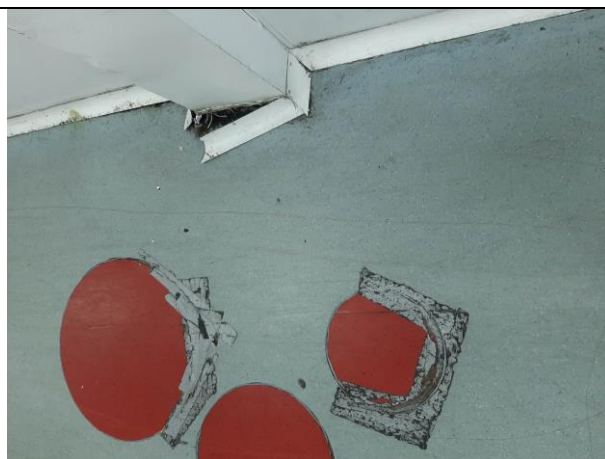
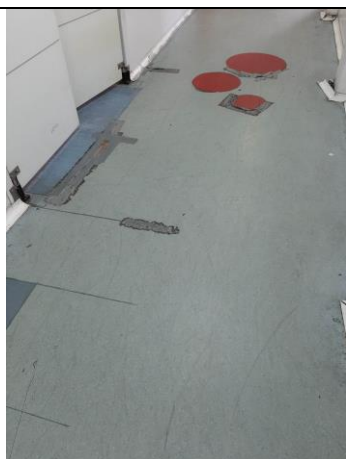

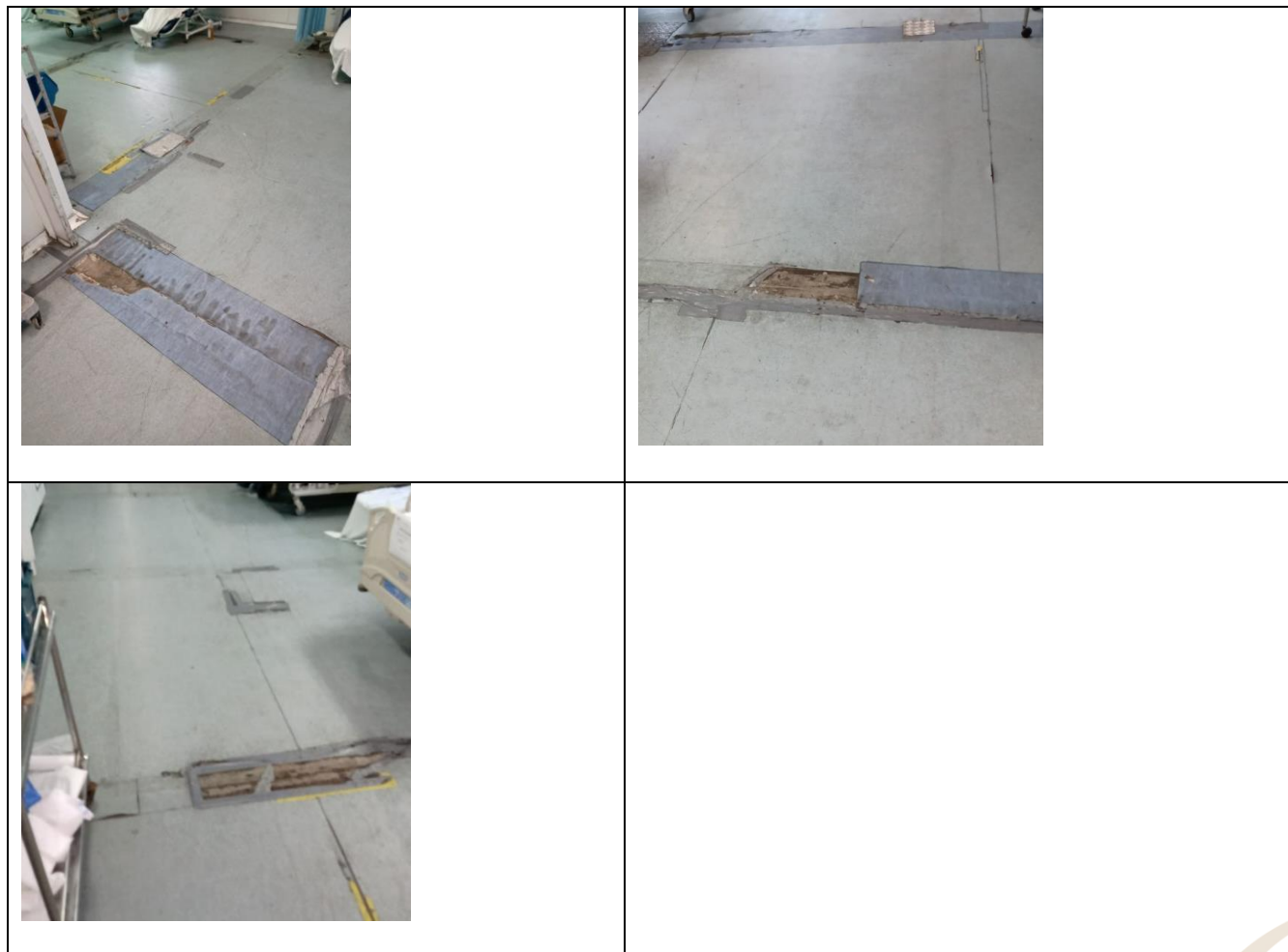

3. ESPECIFICAÇÃO DOS SERVIÇOS

- ✓ ANEXO I - Memorial Descritivo;
- ✓ ANEXO II - Planilha Orçamentária;
- ✓ ANEXO III - Relatório Fotográfico;
- ✓ ANEXO IV - Planta Baixa da Unidade.

4. EXECUÇÃO DO SERVIÇO

O projeto constante no documento em ANEXO define todas as áreas onde serão trocados os revestimentos dos pisos. Essa atividade deverá ser alinhada com a direção da unidade de forma interferir o mínimo possível no cronograma de atividades ali desenvolvidas.

As mantas que serão aplicadas deverão obedecer as cores e padrão existentes.

5 – Das Propostas:

A Unidade estará disponível para agendamento prévio com objetivo de visita técnica antes da apresentação das propostas.

As visitas técnicas deverão ser agendadas com William Silva (21)2651-9614 / (21)9 7450-4444 – william.silva@institutognosis.org.br

Deverão conter o cronograma de execução dos serviços;

Deverão conter o planejamento de pagamento com medição da execução das atividades desenvolvidas.

As propostas deverão especificar os materiais a serem utilizados.

Os proponentes deverão apresentar Responsável Técnico bem como Registro no CREA, para execução das atividades.

6. OBRIGAÇÕES E RESPONSABILIDADES DA CONTRATADA:

A CONTRATADA obriga-se a:

Assinar Contrato próprio do Instituto Gnosis, conforme minuta em anexo;

a) Executar o serviço discriminado neste TERMO DE REFERÊNCIA;

Disponibilizar mão-de-obra, ferramentas e equipamentos em quantidades necessárias a perfeita execução dos serviços;

b) A omissão na descrição de quaisquer partes ou equipamentos existentes, ou a substituição/alteração de suas características no decorrer do contrato, não exime a CONTRATADA da prestação dos serviços objeto deste Termo de Referência com relação às partes omitidas/substituídas/alteradas, desde que estas sejam integrantes dos sistemas mantidos.

c) A CONTRATADA é responsável pela solidez e segurança dos serviços e dos materiais empregados.

- d) Independentemente da vigência do contrato, os serviços executados terão garantia mínima de 1 (um) ano, contado do recebimento definitivo dos serviços, ficando a CONTRATADA obrigada a reparar qualquer defeito relacionado à má execução dos serviços objeto deste Termo de Referência, sempre que houver solicitação, sem ônus para a CONTRATANTE.
- e) Manter disciplina nos locais dos serviços, retirando no prazo máximo de 24 (vinte e quatro) horas por solicitação da fiscalização, qualquer profissional integrante do contrato cuja atuação, permanência e/ou comportamento sejam julgados prejudiciais, inconvenientes ou insatisfatórios à disciplina da repartição ou ao interesse do serviço público;
- f) Manter seu pessoal uniformizado, limpo, identificando-os através de crachás, com fotografia recente e provendo-os dos Equipamentos de Proteção Individual - EPI'S;
- g) Assumir todas as responsabilidades e tomar as medidas necessárias ao atendimento dos seus empregados acidentados ou com mal súbito, por meio de seus encarregados;
- h) Cumprir, além dos postulados legais vigentes de âmbito federal, estadual ou Municipal, as normas de segurança da Administração, inclusive instruir os seus empregados à prevenção de incêndios e as de Segurança e Medicina do Trabalho nas áreas da Administração;
- i) Registrar e controlar, diariamente, a assiduidade e a pontualidade de seu pessoal, bem como as ocorrências havidas, efetuando a reposição da mão-de-obra, em caráter imediato e na eventual ausência, não sendo permitida a prorrogação da jornada de trabalho;
- j) Não vincular o pagamento dos salários e demais vantagens de seus empregados ao pagamento das faturas emitidas contra o CONTRATANTE;
- k) Manter o controle de vacinação, nos termos da legislação vigente, aos empregados diretamente envolvidos na execução dos serviços;
- l) Responsabilizar-se pelo fornecimento e conservação dos uniformes, que deverão ser adequados ao tipo de serviço, da categoria profissional contratada, substituindo-o de acordo com o disposto no respectivo Acordo, Convenção ou Dissídio Coletivo de Trabalho, ou quando necessário.
- m) Os custos de qualquer um dos itens de uniforme e Equipamentos de Proteção Individual não poderão ser repassados aos empregados;

- n) Nomear encarregados responsáveis pelos serviços, com a missão de garantir o bom andamento dos mesmos, permanecendo no local do trabalho em tempo integral, fiscalizando e ministrando a orientação necessária aos executantes dos serviços. Estes encarregados terão a obrigação de reportarem-se, quando houver necessidade, ao responsável pelo acompanhamento dos serviços da Administração e tomar as providências pertinentes para que sejam corrigidas todas as falhas detectadas;
- o) Apresentar cronograma atualizado de treinamento para os seus funcionários antes do início de cada atividade, com emissão de Certificado, bem como avaliação periódica de seus funcionários a cada semestre;
- p) Manter todos os equipamentos, ferramental e utensílios necessários a execução dos serviços, em perfeitas condições de uso, devendo os danificados serem substituídos em até 24 (vinte e quatro) horas. Os equipamentos elétricos devem ser dotados de sistemas de proteção, de modo a evitar danos à rede elétrica;
- q) Responsabilizar-se por acidentes na execução dos serviços, bem como responder civil e/ou criminalmente, por quaisquer danos causados, diretamente ou indiretamente, à CONTRATANTE ou a terceiros, decorrentes de sua culpa ou dolo e manter a CONTRATANTE a salvo de quaisquer queixas, reivindicações ou reclamações de seus empregados e/ou de terceiros, em decorrência da prestação dos serviços contratados;
- r) A CONTRATADA será a única responsável pelos acidentes que possam decorrer da prestação de serviços objeto deste contrato, bem como pela reparação integral de todos e quaisquer danos que seus funcionários vierem a causar à CONTRATANTE, seus prepostos ou terceiros na execução dos serviços do presente contrato;
- s) Informar ao INSTITUTO GNOSIS, sistematicamente, sobre o andamento dos serviços;
- t) Cumprir rigorosamente as exigências da legislação tributária, fiscal, trabalhista, previdenciária, assumindo todas as obrigações e encargos legais inerentes e respondendo integralmente pelos ônus resultantes das infrações cometidas;
- u) Preparar e fornecer aos seus empregados, quando aplicável, o formulário PPP (Perfil Profissiográfico Previdenciário), quando exigível, na forma da Lei;

6. OBRIGAÇÕES E RESPONSABILIDADES DA CONTRATANTE:

- 6.1- Permitir o livre acesso dos funcionários da Contratada, quando em serviço e devidamente identificados, às dependências da unidade.

- 6.2- Exercer a fiscalização dos serviços por técnicos especialmente designados;
- 6.3- Indicar, formalmente, o gestor e/ou o fiscal para acompanhamento da execução contratual;
- 6.4- Expedir Autorização de Serviços;
- 6.5- Encaminhar a liberação de pagamento das faturas da prestação de serviços aprovadas;
- 6.6- Disponibilizar instalações sanitárias;
- 6.7- Efetuar periodicamente a programação dos serviços a serem executados pela Contratada.
- 6.8- Notificar a CONTRATADA de todas as falhas, erros, imperfeições ou irregularidades que encontrar na prestação dos serviços, dando-lhe, inclusive, prazo para sua correção;
- 6.9 - Fornecer à CONTRATADA, quando aplicável, os subsídios necessários para a elaboração dos laudos técnicos e documentos previstos na legislação previdenciária em vigor;
- 6.10- Exigir da CONTRATADA, quando aplicável, os laudos técnicos e documentos previstos na legislação previdenciária em vigor (LTCAT, PCMSO, PGR, PPRA e PCMAT);
- 6.11- Exigir da CONTRATADA, quando aplicável, a declaração, sob as penas da lei, de que as atividades exercidas pelos segurados empregados no presente TERMO CONTRATUAL não estão sujeitas à concessão de aposentadoria especial.

7. ACOMPANHAMENTO DA EXECUÇÃO

- 7.1- Não obstante a contratada ser a única e exclusiva responsável pela execução de todos os serviços, à contratante é reservado o direito de, sem de qualquer forma restringir a plenitude dessa responsabilidade, exercer a mais ampla e completa fiscalização dos serviços, diretamente ou por prepostos designados, podendo para isso:
- 7.2-Solicitar à contratada a substituição de qualquer produto, método e/ou funcionário, cuja atuação considere prejudicial ou inadequado;

- 7.3- Visitar as dependências da contratada, para supervisão, sempre que julgar necessário;
- 7.4- Vetar o prosseguimento normal do fornecimento, baseados na legislação em vigor;
- 7.5- Exercer, ainda, fiscalização constante no setor operacional da contratada e no setor de atendimento da contratante com o intuito de manter a eficiência dos serviços contratados;
- 7.6- Verificar o cumprimento pela contratada das cláusulas do contrato e adotar medidas necessárias quanto à regularização de eventuais transgressões.
- 7.7- Receber da contratada, documentação pertinente ao serviço ou as questões que envolvam o serviço, sempre que solicitado em prazo máximo de 72 horas.
- 7.8- Assegurar-se de que o número de empregados alocados ao serviço pela CONTRATADA é suficiente para o bom desempenho dos serviços;
- 7.9- Permitir o livre acesso dos empregados da CONTRATADA para execução dos serviços;
- 7.10- Prestar as informações e os esclarecimentos que venham a ser solicitados pela CONTRATADA;
- 7.11- Destinar local para guarda dos materiais, equipamentos, ferramentas e utensílios;
- 7.12- Ordenar a imediata retirada do local, bem como a substituição de empregado da contratada que estiver sem uniforme ou crachá, que embarçar ou dificultar a sua fiscalização ou cuja permanência na área, a seu exclusivo critério, julgar inconveniente;
- 7.13- Ao início do serviço a CONTRATADA deverá entregar ao setor de contrato um relatório contendo número e nome dos profissionais alocados em cada unidade, relação dos equipamentos e materiais a ser utilizado em cada unidade e cronograma de entrega de materiais.

8. DA QUALIFICAÇÃO TÉCNICA

Comprovação de que possui instalações e aparelhamentos adequados e disponíveis para a realização dos serviços que são objeto deste Termo de Referência.

- a) Certidão de Regularidade perante o Conselho Regional de Engenharia e Arquitetura (CREA) válida;
- b) Mínimo de 01 (um) Atestado de capacidade técnica, fornecido por pessoa jurídica de direito público ou privado, devidamente registrado (s) no CREA, que comprove que a empresa executou serviços e está apta para o desempenho de atividades pertinentes e compatíveis em características e quantitativos com o objeto desse TR. Cujas parcelas de maior relevância técnica são: Engenharia Clínica - equipamentos médico-hospitalares.
- c) O (s) nome (s) do (s) profissional (is) designado (s) responsável (is) técnico (s) deve (m) constar obrigatoriamente da certidão de registro da empresa perante o CREA.
- d) Somente serão consideradas as propostas das proponentes cujas atividades estejam contidas no Alvará de Licença e no documento de licenciamento sanitário.
- e) Designação de Responsável Técnico, registrado no CREA, vinculado comprovadamente a empresa, acompanhada de Certidão (ões) de Acervo Técnico (CAT), devidamente registrada(s) no CREA, por execução de serviço, para empresa privada ou para órgão ou entidade da administração pública direta ou indireta, federal, estadual, municipal ou do Distrito Federal, de características semelhantes ao objeto do TR, cujas parcelas de maior relevância técnica são: Engenharia Clínica - equipamentos médico-hospitalares.
- f) Plano de Segurança do Trabalho dos empregados, equipamentos e instalações, relativo às atividades a serem desenvolvidas.
- g) Declaração formal assinada pelo representante legal da empresa, sob as penalidades da lei, de que tem pleno conhecimento das condições e peculiaridades inerentes à natureza dos trabalhos, assumindo total responsabilidade por esse fato e informando que não o utilizaria para quaisquer questionamentos futuros que ensejassem avenças técnicas ou financeiras.

9. AVALIAÇÃO DO SERVIÇO PRESTADO

9.1. O INSTITUTO GNOSIS terá o direito de exercer ampla fiscalização sobre a prestação dos serviços objeto do presente TERMO CONTRATUAL, por intermédio de prepostos seus, devidamente credenciados, aos quais deverá a CONTRATADA facilitar o pleno exercício de suas funções, não importando isso em supressão ou mesmo atenuação das responsabilidades desta, por quaisquer erros, falhas ou omissões ocorridas.

§1º - O INSTITUTO GNOSIS credenciará perante a CONTRATADA um representante investido de plenos poderes para, diretamente ou através de auxiliares, exercer a fiscalização geral e total dos serviços ora contratados, tendo como atribuições precípuas as seguintes:

- a) Exigir da CONTRATADA a estrita obediência às estipulações deste Termo de Referência, à documentação a ele anexa e à melhor técnica consagrada pelo uso para a execução dos serviços objeto deste Instrumento;
 - b) Fazer, corrigir, ou refazer trabalhos defeituosos, por conta do INSTITUTO GNOSIS, através de terceiros, debitando à CONTRATADA os gastos daí decorrentes, caso essa última não os refaça ou corrija dentro do prazo determinado pela Fiscalização;
 - c) Recusar os eventuais serviços que, a seu critério, estejam em desacordo com as exigências e padrões técnicos estipulados pelo presente TERMO CONTRATUAL;
 - d) Controlar as condições de trabalho, ajustando com a CONTRATADA as alterações na sequência da execução que forem consideradas convenientes ou necessárias, e controlar tais condições de modo a exigir desta, na ocorrência de atraso nos serviços, a adoção de regime de trabalho diferente;
 - e) Dar permanente assistência aos serviços, na interpretação e na solução de problemas surgidos;
 - f) Encaminhar à CONTRATADA as comunicações que se façam necessárias, com relação aos trabalhos de fiscalização e controle dos serviços;
 - g) Atestar a execução dos serviços referentes às faturas a serem apresentadas;
 - h) Sustar os serviços, total ou parcialmente, em qualquer tempo, sempre que, a seu critério, considerar esta medida necessária à boa execução dos mesmos, ou à salvaguarda dos interesses do INSTITUTO GNOSIS. Quaisquer ônus provenientes dessa rejeição serão de inteira responsabilidade da CONTRATADA.
- a) §2º- À Fiscalização caberá, ainda, determinar os prazos para cumprimento das exigências feitas.

10. DISPOSIÇÕES GERAIS

Todos os materiais e equipamentos a serem utilizados na prestação dos serviços, deverão ser fornecidos e distribuídos em quantidades necessárias e suficientes para a execução dos serviços.

11. VIGÊNCIA DO CONTRATO

Tendo em vista a contratação ser na modalidade de EMPREITADA POR PREÇO UNITÁRIO, o prazo para execução dos serviços será o estabelecido no CRONOGRAMA ENTREGUE JUNTO COM A PROPOSTA, tendo início das atividades em no máximo cinco dias da assinatura do contrato.

12. VEDAÇÃO DE SUBCONTRATAÇÃO

É vedada a subcontratação total ou parcial da execução do objeto, tendo em vista a contratação por notória especialização. A CONTRATADA também não poderá ceder ou transferir, no todo ou em parte, ainda que em função de reestruturação societária, fusão, cisão e incorporação, os direitos e obrigações decorrentes do contrato com a CONTRATANTE, inclusive, seus créditos.

13. DECLARAÇÃO DE RELAÇÃO EMPREGATÍCIA

É importante que a contratada declare, por escrito, como anexo ao futuro contrato, o seguinte: Que em cumprimento ao disposto no inciso XXXIII do artigo 7º da Constituição Federal, durante a vigência do contrato não serão empregados, em trabalho noturno, perigoso ou insalubre, menores de dezoito anos, bem como não serão empregados, em qualquer trabalho, menores de dezesseis anos, salvo na condição de aprendiz, a partir de quatorze anos.

14. CRITÉRIOS DE AVALIAÇÃO

A proposta deverá obedecer aos seguintes critérios:

- a) O valor do objeto deverá ser cotado em moeda corrente nacional, devendo incluir todas as despesas, inclusive impostos e encargos sociais, previdenciários e trabalhistas incidentes em seu escopo de prestação de serviços;
- b) as características do objeto de forma clara e precisa, observadas as especificações constantes nesse Termo de Referência.

- c) serão desclassificadas Propostas com preços irrisórios e/ou inexequíveis, cabendo ao INSTITUTO GNOSIS à faculdade de promover verificações ou diligências que se fizeram necessárias, objetivando a comparação da regularidade da cotação ofertada;
- d) será julgada vencedora a proposta que ofertar o MENOR PREÇO, devendo o preço proposto incluir todos os custos diretos e indiretos pertinentes, cumprindo todos os requisitos técnicos previstos no Termo de Referência.
- e) deverão conter o planejamento de pagamento com medição da execução das atividades desenvolvidas.
- f) deverá está especificado na proposta os materiais a serem utilizados para execução das tarefas propostas.
- g) os proponentes deverão apresentar Responsável Técnico bem como Registro no CREA, para execução das atividades.

* Somente serão aceitas propostas de empresas que realizarem a visita técnica.

15. PROCEDIMENTOS DE ENVIO DA PROPOSTA

As propostas deverão ser enviadas para propostas@institutognosis.org.br, até 27/11/2020.

16. RESULTADO

Após a avaliação, o INSTITUTO GNOSIS chegará ao resultado no dia 02/12/2020.

17. IMPUGNAÇÃO

Prazo de até 02 (dois) dias da data fixada para o resultado, para impugnação, após não serão mais aceitos os pedidos de revisão.

Rio de Janeiro, 09 de novembro de 2020.

MEMORIAL DESCRITIVO

RESTAURAÇÃO DO PISO

Coordenação de Emergência Regional – Centro

1. OBJETO

Constitui objeto deste termo a especificação das obras de engenharia a serem executados para obtenção do melhor resultado das reformas necessárias a Coordenação de Emergência Regional – Centro, buscando delimitar prazos, recomendar ou exigir metodologias de execução, especificar materiais e serviços necessários, orientando para a determinação do melhor escopo a ser contratado.

OBSERVAÇÕES IMPORTANTES:

Os serviços de construção/reforma, objetos deste memorial deverão ser executados, de forma a não interferir nas atividades normais do Hospital, que deverá continuar em funcionamento durante a execução das obras e serviços. Portanto, todas as instalações deverão ser, sempre que possível, embutidas, e toda atividade realizada com muita cautela, discrição e zelo.

2. ESPECIFICAÇÃO TÉCNICA:

2.1- CANTEIRO DE OBRAS.

O canteiro deverá obedecer às normas da ABNT, NBR-12284 - Áreas de Vivência dos Canteiros de Obras - Procedimento, e demais pertinentes.

2.2- OBSERVAÇÕES GERAIS.

Todos os materiais e/ou equipamentos fornecidos pela LICITANTE VENCEDORA, deverão ser de Primeira Qualidade, entendendo-se primeira qualidade, o nível de qualidade mais elevado da linha do material e/ou equipamento a ser utilizado, além de satisfazer as especificações da ABNT e do INMETRO, e devidamente aprovado pela FISCALIZAÇÃO.

2.3- Detalhe das atividades:

2.3.1- Compreende a reforma do piso da unidade, trocando as mantas vinílicas e as placas de compensado comprometidas pela umidade ou deformadas pelo uso e pela sobreposição de equipamentos e ainda o tratamento das bases das paredes e a instalação de rodapés de PVC.

Especificação do serviço:

Deverá ser removida a manta antiga e todo o resíduo de manta, por processo de raspagem, o contrapiso deverá ser lixado para retirar totalmente a cola do piso anterior, e toda a poeira proveniente dessas atividades removidas através de varrição com vassouras com cerdas macias. deixando a superfície lisa e limpa para receber novo revestimento de cola.

A aplicação da manta vinílica deverá ser realizada com adesivo acrílico Globalfix ou equivalente técnico. As emendas das mantas deverão ser soldadas a quente, no mesmo padrão do piso, garantindo o aspecto monolítico do piso. Os arremates e encontros de pisos e paredes deverão ser feitos a meia-cana, raio 5cm, com subida mínima de 6cm, assentados da mesma forma que o piso. Após a aplicação do piso deverá ser efetuada a lavagem do piso com 1 demão de removite e água (1:6) e mais duas demãos de água. Após a lavagem, deverá ser realizado o seu tratamento com desengraxante, selador back sealer ou equivalente técnico em 3 demãos e aplicação de cera superwax uhs ou equivalente técnico em 4 demãos utilizando o equipamento mopcera.

Para que se efetive a entrega dos serviços, a empresa responsável pelos serviços deverá efetuar o transporte de qualquer resíduo de obra, retalhos de alumínio, limalhas dos cortes, etc., responsabilizando-se pela limpeza final e durante a obra em toda a área;

Ao final deverá ser realizada a varrição e limpeza no local, deixando-se o local totalmente limpo e sem vestígios de obra em toda a área de intervenção, sendo entregue limpa e em perfeito estado;

Todos os materiais deverão obter aprovação prévia da FISCALIZAÇÃO, atenderem a NBR e certificados pelo INMETRO.

SERVIÇOS FINAIS/ TERMOS DE GARANTIA

DESMOBILIZAÇÕES DAS INSTALAÇÕES DO CANTEIRO

A contratada deverá executar, após o encerramento dos serviços de reforma do hospital a tarefa de desmontagem de todas as instalações provisórias do canteiro de obras, bem como a retirada de entulhos, ferramentas e sobras de materiais, ficando o local em perfeitas condições de habitabilidade, funcionamento e segurança.

O prazo para esse serviço deve estar incluso no prazo total a obra.

INSPEÇÕES FINAIS

Após o encerramento de todos os serviços da obra, deverá ser feita a inspeção final com a participação conjunta da Contratada e da Fiscalização, produzindo-se o Relatório de

Inspeção Final, no qual serão apontados todos os eventuais acertos ou complementos de serviços constantes no contrato.

NOTAS FISCAIS, MANUAIS E TERMOS DE GARANTIA DE OBRA.

Por ocasião do recebimento provisório da obra deverão ser entregues à fiscalização, devidamente documentadas através de carta, as Notas Fiscais e termos de garantia de todos os equipamentos constantes no contrato.

Rio de Janeiro, ____ de _____ de 2020.



**PLANILHA DE ORÇAMENTOS PARA OBRAS DE AMPLIAÇÃO, RECUPERAÇÃO E REFORMA
DENTRO DOS ESTABELECIMENTOS ASSISTENCIAIS DE SAÚDE**

UNIDADE: Coordenação de Emergência Regional - Centro (CER-Centro)							
Rio de Janeiro, RJ							
abr/20							
Data base:							
SINAPI: Julho-2019							
SCO-RIO: Julho-2019							
CÓDIGO		DESCRIÇÃO	UNID.	QUANT.	(\$)	UNIT.	CUSTO TOTAL
SC 04		DEMOLIÇÃO, REMOÇÃO E ARRANCAMENTO					
SC 04.05.3150 (/)	SCO	Remoção de placas de revestimento Paviflex ou similar, inclusive a remoção do resíduo de cola com escovão de aço, espátula e/ou palha de aço.(desonerado)	m2	1.434,57			
97643	SINAPI	Remoção de piso de madeira (Assoalho e Barrote), de forma manual, sem reaproveitamento. AF_12/2017	M2	30,24			
				TOTAL DA CATEGORIA			
RV 14.40		PISOS VINÍLICOS					
ES 09.25.0068 (/)	SCO	Compensado - chapa de madeira compensada, de 20mm de espessura, medindo: (2,20 x 1,60m). Fornecimento.(desonerado)	m2	30,24			
RV 14.40.0400 (/)	SCO	Piso vinílico nacional heterogêneo, padrão "liso" ou "mesclado" ou "pontilhado", nas dimensões (2,00x20,00)m, espessura de 3,0mm, inclusive adesivo, tratamento com cera de uretano fortificado e juntas soldadas a quente, tipo Absolute - linha Acoustic Uni ou similar. Fornecimento e colocação.(desonerado)	m2	1.434,57			
RV 29.05.0550 (/)	SCO	Rodapé de PVC tipo hospitalar, "plano" e "curvo", h = 7,5cm, para pisos vinílicos, tipo Paviflex ou similar. Fornecimento e colocação.(desonerado)	m	300,00			
				TOTAL DA CATEGORIA			

TC 04.15		TRANSPORTE COM CARGA E DESCARGA				
TC 04.15.0100 (/)	SCO	Retirada de entulho de obra em caçamba de aço com 5m³ de capacidade, inclusive carregamento do container, transporte e descarga, exclusive tarifa de disposição final.(desonerado)	m3	58,37		
				TOTAL DA CATEGORIA		
SC 09.05		MÃO DE OBRA				
AD 39.05.0122 (/)	SCO	Engenheiro, arquiteto ou geólogo jr (inclusive encargos sociais).(desonerado)	h	960,00		
AD 39.05.0110 (/)	SCO	Encarregado (inclusive encargos sociais).(desonerado)	h	960,00		
SC 09.05.1200 (/)	SCO	Pedreiro (inclusive encargos sociais).(desonerado)	h	1.920,00		
SC 09.05.0400 (/)	SCO	Carpinteiro de esquadrias (inclusive encargos sociais).(desonerado)	h	240,00		
SC 09.05.1450 (/)	SCO	Servente (inclusive encargos sociais).(desonerado)	h	1.920,00		
				TOTAL DA CATEGORIA		
		OUTROS				
EVE000050		3% incidente sobre mão de obra direta com Encargos Sociais para cobrir despesas relativa a equipamentos de proteção individual, uniformes e ferramentas	%		3	
				TOTAL DA CATEGORIA		
				TOTAL DO ORÇAMENTO		
				BDI	30,90%	
				TOTAL DO ORÇAMENTO		

RELATÓRIO FOTOGRÁFICO DO PISO

Coordenação de Emergência Regional – Centro

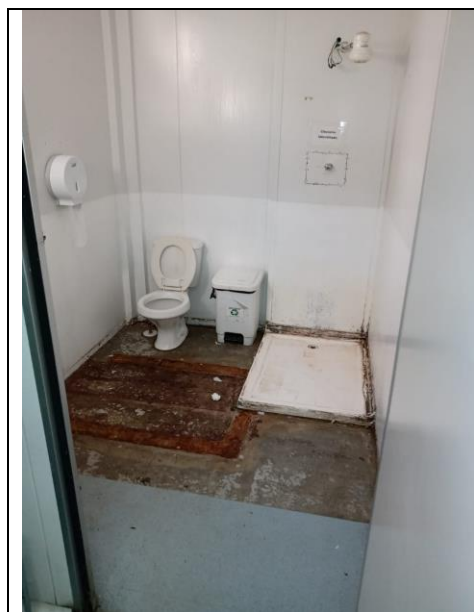





Rio de Janeiro, ____ de ____ de 2020.

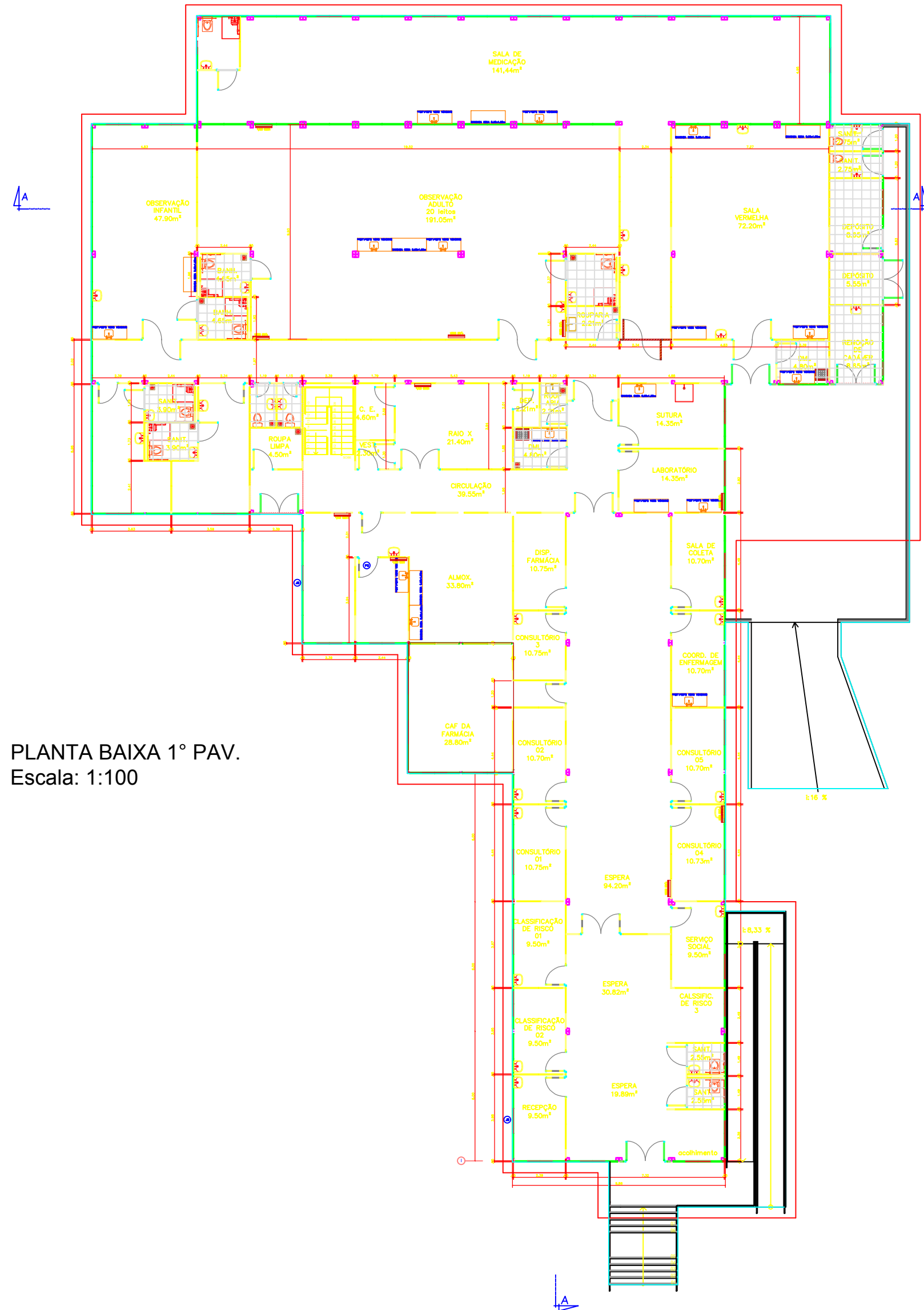

PLANTA BAIXA 1º PAV.
Escala: 1:100

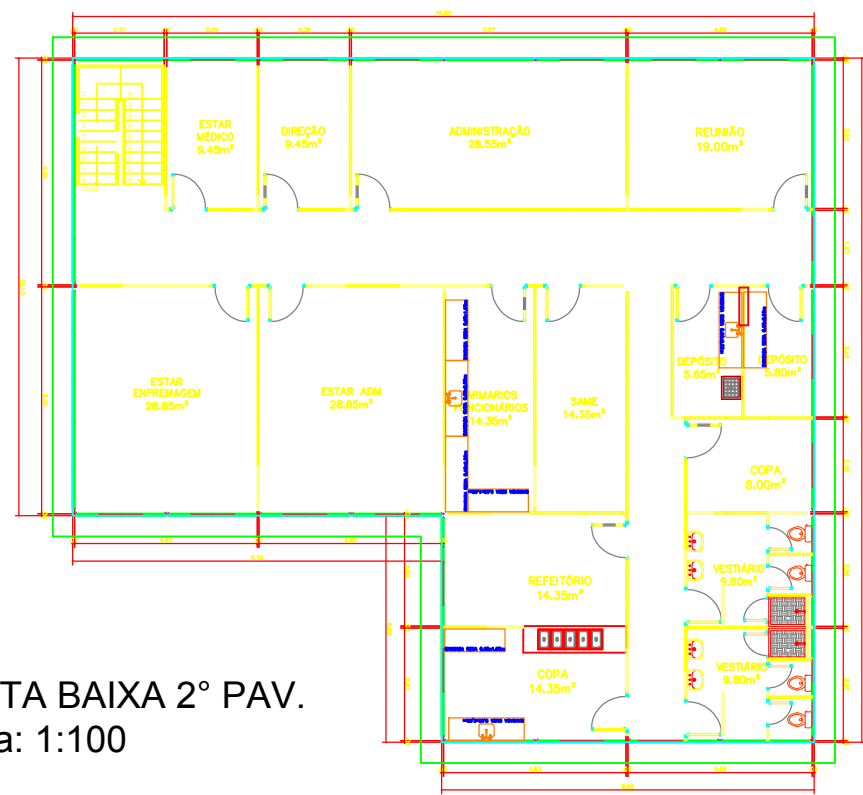

PLANTA BAIXA 2º PAV.
Escala: 1:100

