

EDITAL DE COLETA DE PREÇO

Edital nº 15 - Instinto Gnosis

O Instituto Gnosis, inscrito no CNPJ sob o nº 01.635.117/0001-03, em atenção ao **art. 7º do Regulamento de Compras e Contratação de Serviços**, torna público o presente processo de seleção de empresa especializada na prestação de serviço de portaria, conforme disposições técnicas contidas no Termo de Referência, para atendimento ao Termo de Colaboração nº 009/2022, celebrado com o Município do Rio de Janeiro.

O presente Instrumento Convocatório rege-se pelo **Regulamento de Compras e Contratação de Serviços** do Instituto Gnosis, que se encontra disponível no sítio eletrônico da **Instituição**.

A contratação será efetuada pelo proponente que apresentar o **MENOR PREÇO GLOBAL**, obedecendo aos critérios do Edital e seus anexos.

1. OBJETO

1.1. Constitui objeto do presente Edital a seleção de empresas especializadas na prestação de serviço de portaria, para atender as necessidades do CDC - Centro Diagnóstico Carioca, localizado na Rua Dr. Rodrigues de Santana nº 53, Bairro de Benfica, conforme disposições constantes no Termo de Referência, visando atendimento ao Termo de Colaboração nº 009/2022, celebrado com o Município do Rio de Janeiro.

2. CONDIÇÕES PARA PARTICIPAÇÃO

2.1. Somente poderão participar desta seleção, as empresas:

- 2.1.1.** Estabelecidas no País, que satisfaçam as condições e disposições contidas neste Edital;
- 2.1.2.** Que explorem ramo de atividade compatível com o objeto cotado.

2.2. Não se admitirá nesta seleção a participação de empresas:

- 2.2.1. Que estejam sob regime de recuperação judicial ou falência;
- 2.2.2. Estrangeiras, que não funcionem no País;
- 2.2.3. Que tenham em seu quadro societário, cônjuges ou parentes de Diretores ou Conselheiros do Instituto Gnosis.

3. DO PROCEDIMENTO

3.1. O processo de seleção de fornecedores será realizado em duas fases, sendo que a primeira consiste na verificação do preço apresentado pelos Proponentes e a segunda na verificação da documentação necessária.

3.2. As **Propostas de Preço** deverá ser entregue por meio eletrônico, direcionado a: propostas@institutognosis.org.br.

3.2.1. Os e-mails deverão exibir como “assunto” da mensagem o número do presente Edital e a identificação do proponente no corpo da mensagem.

3.3. As propostas de preço deverão ser entregues **até o dia 21 de setembro de 2022 às 17:00 horas.**

3.4. Propostas enviadas fora do prazo não serão consideradas.

4. PROPOSTA DE PREÇOS

4.1 A proposta de preço deverá fornecer **o valor global para a prestação dos serviços objeto de contratação**, bem como o valor unitário por posto de trabalho.

4.2 Todos os encargos e impostos gerados deverão estar informados detalhadamente dentro do preço final apresentado.

4.3 A proposta apresentada deverá conter identificação da pessoa jurídica responsável pela mesma (razão social, endereço, CNPJ, telefone, e-mail);

- 4.4** O prazo de validade da proposta não poderá ser inferior a 30 (trinta) dias corridos, a contar da data de sua apresentação;
- 4.5** A participação no presente processo, assim como o envio da proposta de preços, implica na aceitação plena das condições estipuladas neste Termo e seus anexos;
- 4.6** Os preços propostos serão de exclusiva responsabilidade do **PROPONENTE**, não lhe sendo dado o direito de pleitear qualquer alteração, sob alegação de erro, omissão ou qualquer outro argumento não previsto em lei;
- 4.7** Os preços deverão ser expressos em moeda nacional com, no máximo, duas casas decimais após a vírgula. Na elaboração da proposta devem ser computados todos os impostos, encargos fiscais e comerciais, taxas, fretes, seguros, deslocamentos de pessoal e quaisquer outros custos ou despesas que incidam ou venham a incidir direta ou indiretamente sobre o objeto da proposta, visando seu pleno atendimento;
- 4.8** Se alguma proposta de preços enviada contrariar qualquer dispositivo deste Edital a mesma será desclassificada;
- 4.9** Propostas manifestamente inexequíveis serão sumariamente desclassificadas, com base nos estudos referenciais preliminares que antecederam o presente procedimento;
- 4.10** É facultado ao Gnosis, após o recebimento das propostas, tentar negociar possíveis reduções com o proponente que apresentou a menor proposta de preço.

5. DOCUMENTOS DE HABILITAÇÃO

5.1. A **PROPONENTE** vencedora deverá apresentar a seguinte documentação para fins de habilitação:

5.1.1. Habilitação Jurídica:

5.1.1.1. Empresa individual: Registro Comercial, devidamente inscrito na Junta Comercial;

5.1.1.2. Sociedades Comerciais por ações: Ato constitutivo, estatuto ou contrato social, ou última consolidação e alterações posteriores, devidamente registradas, acompanhados de documentos de eleição dos atuais administradores;

5.1.1.3. Sociedades civis: Inscrição do ato constitutivo, acompanhada de prova de diretoria em exercício;

5.1.1.4. Empresas ou sociedades estrangeiras: Decreto de autorização para que se estabeleçam no País e ato de registro de autorização para funcionamento expedido pelo órgão competente.

Observação: O Objeto social deverá ser compatível com o objeto do contrato.

5.1.2 Regularidade Fiscal:

5.1.2.1 Prova de inscrição no Cadastro Nacional de Pessoa Jurídica (CNPJ);

5.1.2.2. Prova de regularidade fiscal com a Fazenda Federal (SRF – Secretaria da Receita Federal e PGFN – Procuradoria Geral da Fazenda Nacional);

5.1.2.4. Prova de regularidade com a Fazenda Estadual;

5.1.2.5. Prova de regularidade com a Fazenda Municipal;

5.1.2.6. Certificado de Regularidade Fiscal para com o Fundo de Garantia por Tempo de Serviço (FGTS) – CRF;

5.1.2.7. Certidão Negativa de Débitos Trabalhistas;

5.1.3. Qualificação Técnica:

5.1.3.1 Comprovação de Capacidade Técnica, através da apresentação de Atestado (s) expedido(s) por pessoa jurídica de direito público ou privado, comprovando que o proponente possui aptidão para desempenho de atividade pertinente e compatível com o objeto deste processo.

5.1.3.2 Histórico comercial, referências e carteira de clientes;

5.1.3.3 Demais documentos exigidos no Termo de Referência.

6. VENCEDOR

6.1. Constatado o atendimento pleno das exigências deste Edital e seus anexos, será declarado vencedor o **PROPONENTE** que apresentar o menor custo para a execução dos serviços descritos no objeto deste Edital e seus anexos.

- 6.2.** A realização do presente Edital não obriga o Instituto Gnosis a formalizar a contratação da empresa vencedora, podendo o procedimento de seleção ser cancelado, não cabendo indenização de qualquer natureza aos participantes.

7. CONTRATAÇÃO

- 7.1.** Declarado o vencedor, seu representante legal será convocado para firmar o contrato objeto deste procedimento.
- 7.1.1.** Caso o adjudicatário no ato da assinatura do contrato recuse-se a assiná-lo, serão convocados os proponentes remanescentes, observada a ordem de classificação.
- 7.1.2.** Na hipótese de convocação dos proponentes remanescentes, estes deverão manter sua última proposta registrada.
- 7.2.** O representante legal do proponente que tiver apresentado a proposta vencedora deverá assinar o contrato, dentro do prazo máximo de 3 (três) dias corridos a contar do recebimento da comunicação.
- 7.3.** Qualquer solicitação de prorrogação de prazo para assinatura do contrato, decorrentes deste procedimento, somente será analisada se apresentada antes do decurso do prazo para tal e devidamente fundamentada.

8. DISPOSIÇÕES GERAIS

- 8.1.** Os interessados poderão obter mais informações sobre as especificações técnicas do objeto deste Edital através do e-mail: propostas@institutognosis.org.br.
- 8.2.** Os participantes do presente Edital assumem todos os custos de preparação e apresentação de suas respectivas propostas.
- 8.3.** Os participantes são responsáveis pela fidelidade e legitimidade das informações e dos documentos apresentados em qualquer fase do processo.

Rio de Janeiro, 14 de setembro de 2022.

Instituto Gnosis

TERMO DE REFERÊNCIA SERVIÇO DE PORTARIA – CDC

1. JUSTIFICATIVA

Justifica-se a presente contratação por força do Termo de Colaboração nº 009/2022, celebrado entre a Prefeitura do Rio de Janeiro e o Instituto Gnosis, para o gerenciamento, operacionalização e execução das ações e serviços de saúde do Centro Diagnóstico Carioca - Unidades Sede e Avançadas. Para a execução de um dos serviços inerentes no objeto contratualizado no Termo de Colaboração, se faz necessário a contratação de empresa especializada na prestação de serviço de fornecimento de mão de obra, diurna e noturna, de porteiros, para controlar a entrada e saída dos pacientes, acompanhantes e funcionários, para atender as necessidades do CDC - Centro Diagnóstico Carioca, localizado na Rua Dr. Rodrigues de Santana nº 53, Bairro de Benfica, administrado pelo Instituto Gnosis, através de Termo de Colaboração com a Prefeitura do Rio de Janeiro, de acordo com as condições e especificações constantes neste documento.

2. OBJETIVO

Contratação de empresa especializada na prestação de serviço de fornecimento de mão de obra, diurna e noturna, de porteiros, para controlar a entrada e saída dos pacientes, acompanhantes e funcionários, para atender as necessidades do CDC - Centro Diagnóstico Carioca, localizado na Rua Dr. Rodrigues de Santana nº 53, Bairro de Benfica, administrado pelo Instituto Gnosis, através de Termo de Colaboração com a Prefeitura do Rio de Janeiro, de acordo com as condições e especificações constantes neste documento.

3. ESPECIFICAÇÃO DOS SERVIÇOS

Exercer controle de acesso em todas as áreas internas e externas das Unidades, conforme a necessidade da unidade, com atendimento sempre cortês, controlando a entrada e a saída dos pacientes, acompanhantes e funcionários, bem como recebimento de entregas, na seguinte forma:

QUANT.	FUNÇÃO
01	Supervisor
08	Porteiro 07:00 às 19:00 – plantão 12X36
04	Porteiro 10:00 às 22:00 – plantão 12x36
12	TOTAL

PORTARIA				
12 X 36	07H ÀS 19 H	Ímpar	4	8
		Par	4	
12 X 36	10H ÀS 22HS	Ímpar	2	4
		Par	2	
			TOTAL	12

Plantão – 12 x 36 - 07h às 19h

Ímpar – 4 funcionários

Par – 4 funcionários

Plantão – 12 x 36 – 10 h às 22h

Ímpar – 2 funcionário

Par – 2 funcionário

A empresa deverá fornecer os uniformes de acordo com o modelo padrão abaixo:





Manual de Aplicação SAIA LÁPIS (FEM.) • EQUIPE RECEPÇÃO

Atualização: 21 julho 2022

ATENÇÃO
Esta peça **NÃO** possui aplicação de logotipos e/ou outros elementos visuais.
SOMENTE É PERMITIDO O USO DA SAIA PARA INTEGRANTES DA EQUIPE DA RECEPÇÃO.

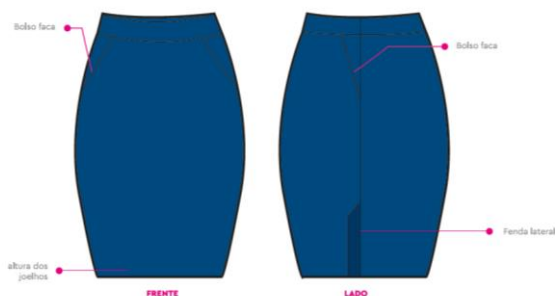

Pantone 7693 C C 100 M50 Y0 K40



Manual de Aplicação BLAZER (FEM.) • EQUIPES RECEPÇÃO E PORTARIA

Atualização: 21 julho 2022

ATENÇÃO
As aplicações nessa peça são **BORDADAS**.
• É importante que a proporção seja mantida em TODAS as aplicações.
• Não serão aceitas distorções (achatar, inclinar, esticar sem proporção etc.).
• Consulte as referências de cor dos logotipos/elementos.

Os logotipos/elementos estão aplicados sobre boxes pretos apenas para visualização - não usar nada preto nas peças.

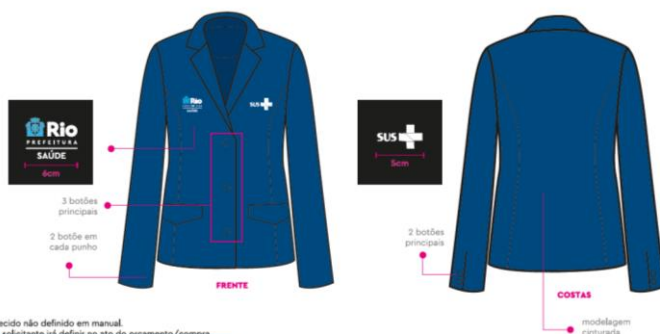

Tecido não definido em manual.
O solicitante irá definir no ato do orçamento/compra.

Pantone 7693 C C 100 M50 Y0 K40



Manual de Aplicação LENÇO PARA PESCOÇO (FEM.) • EQUIPES RECEPÇÃO E PORTARIA

Atualização: 21 julho 2022

ATENÇÃO
Esta peça **NÃO** possui aplicação de logotipos e/ou outros elementos visuais.

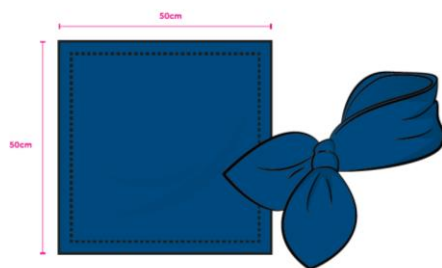

Tecido não definido em manual.
O solicitante irá definir no ato do orçamento/compra.

Pantone 7693 C C 100 M50 Y0 K40

Manual de Aplicação
CAMISA SOCIAL (MASC.) •
EQUIPES RECEPÇÃO E PORTARIA
Atualização: 21 julho 2022

ATENÇÃO
As aplicações nessa peça são **BORDADAS**.
• É importante que a proporção seja mantida em TODAS as aplicações.
• Não serão aceitas distorções (achatar, inclinar, esticar sem proporção etc.).
• Consulte as referências de cor dos logotipos/elementos.

FRENTE **COSTAS**

Tecido: Tricoline • Botões de plástico
Pantone White • 000 C C0 M0 Y0 K0

Observação: A cor do tecido é BRANCA (o contorno rosa do box acima é apenas para marcar os limites do box que indica a cor do tecido - não usar nada rosa na peça).

Manual de Aplicação
CALÇA SOCIAL RETA (MASC.) •
EQUIPES RECEPÇÃO E PORTARIA
Atualização: 21 julho 2022

ATENÇÃO
Esta peça **NÃO** possui aplicação de logos e/ou outros elementos visuais.

FRENTE **COSTAS**

Zipper de metal • Botão forrado com o mesmo tecido que a calça
Tecido não definido em manual. O solicitante irá definir no ato do orçamento/compra.

Pantone 7693 C C 100 M50 Y0 K40

Manual de Aplicação
BLAZER (MASC.) •
EQUIPES RECEPÇÃO E PORTARIA
Atualização: 21 julho 2022

ATENÇÃO
As aplicações nessa peça são **BORDADAS**.
• É importante que a proporção seja mantida em TODAS as aplicações.
• Não serão aceitas distorções (achatar, inclinar, esticar sem proporção etc.).
• Consulte as referências de cor dos logotipos/elementos.
Os logos/elementos estão aplicados sobre boxes pretos apenas para visualização - não usar nada preto na peça.

FRENTE **COSTAS**

Tecido não definido em manual.
O solicitante irá definir no ato do orçamento/compra.

Pantone 7693 C C 100 M50 Y0 K40



* Sapato preto social.

4. EXECUÇÃO DO SERVIÇO

- 4.1 - Controlar a entrada da unidade, de acordo com as normas e procedimentos estabelecidos pela Gerência Administrativa;
- 4.2 - Coibir o ingresso de indivíduos de comportamento inadequado ou que estejam conduzindo objetos que causem ameaça à integridade física de seus frequentadores;
- 4.3 – Controlar as instalações das Unidades evitando a dilapidação do patrimônio, bem como fiscalizar a entrada e saída de pessoal e de material;
- 4.4 - Fazer percursos periódicos de inspeção em toda a área das unidades, examinando a integridade de fechaduras, portas e instalações em geral;
- 4.5 - Comunicar a Administração da unidade, por meio de registro, qualquer ocorrência de irregularidade constatada em circuitos elétricos, vazamentos e outros que possam causar danos ao patrimônio;
- 4.6 - Prestar informações ao público, quando necessário;
- 4.7 - Levar ao conhecimento da Administração, por meio de registro, todas as irregularidades verificadas;
- 4.8 – Os profissionais escalados nos controles de estacionamento deverão portar prancheta com formulário próprio, onde deverão ser registrados todos os dados relativos a placa, marca, cor e modelo dos veículos, bem os horários de entrada e de saída, devendo os dados ser arquivados;
- 4.9 – A CONTRATADA deverá indicar um profissional para ser o elo de ligação, o qual preencherá o livro diário de registro de ocorrência, bem como toda e qualquer alteração que dele deva constar, incluindo as ocorrências havidas ou sugestões a serem apresentadas. O livro será encaminhado no início de cada dia útil à Administração da Unidade;
- 4.10 – Nos locais em que houver rádios portáteis de comunicação, um dos profissionais deverá ser o responsável por controlar a distribuição destes equipamentos, bem como das lanternas com pilhas, a serem distribuídas na falta de energia elétrica. Esse funcionário também deverá ser o responsável pela verificação periódica do bom funcionamento de tais materiais;
- 4.11 – Colaborar com órgãos de Polícia nas ocorrências de ordem policial dentro das instalações das Unidades, facilitando a atuação daqueles, inclusive na indicação de testemunhas presenciais de eventuais acontecimentos;

4.12 - Os profissionais deverão submeter-se às instruções da gerência das Unidades, no que concerne ao trato com funcionários e visitantes;

*A empresa deverá apresentar junto a Nota Fiscal, relatório de atividades, folhas de ponto e comprovação de pagamento de todos os profissionais, que deverão ser exclusivos do projeto (Exceto do Responsável Técnico).

Unidades:

CDC - Centro Diagnóstico Carioca - Unidades Sede e Avançadas

TIPO DE UNIDADE	NOME UNIDADE AVANÇADA	HORÁRIO FUNCIONAMENTO
SEDE	CENTRO DIAGNÓSTICO CARIOCA	07:00 - 22:00h

5. OBRIGAÇÕES E RESPONSABILIDADES DA CONTRATADA:

A **CONTRATADA** obriga-se a:

- Executar o serviço discriminado neste **TERMO DE REFERÊNCIA**;
- Disponibilizar mão-de-obra em quantidades necessárias a perfeita execução dos serviços;
- Manter seu pessoal uniformizado, limpo, identificando-os através de crachás, com fotografia recente e **provendo-os dos Equipamentos de Proteção Individual - EPI'S**;
- Assumir todas as responsabilidades e tomar as medidas necessárias ao atendimento dos seus empregados acidentados ou com mal súbito, por meio de seus encarregados;
- Registrar e controlar, diariamente, a assiduidade e a pontualidade de seu pessoal, bem como as ocorrências havidas, efetuando a reposição da mão-de-obra, em caráter imediato e na eventual ausência, não sendo permitida a prorrogação da jornada de trabalho;
- Cobrir ausência por falta, licença médica ou férias sem custo para o contratante.
- Cumprir, além dos postulados legais vigentes de âmbito federal, estadual ou Municipal, as normas de segurança da Administração, inclusive instruir os seus empregados à prevenção de incêndios e as de Segurança e Medicina do Trabalho nas áreas da Administração;
- Não vincular o pagamento dos salários e demais vantagens de seus empregados ao pagamento das faturas emitidas contra o **CONTRATANTE**;
- Os custos de qualquer um dos itens de uniforme e Equipamentos de Proteção Individual não poderão ser repassados aos empregados;
- Nomear encarregados responsáveis pelos serviços, com a missão de garantir o bom andamento dos mesmos, fiscalizando e ministrando a orientação necessária aos executantes dos serviços. Estes encarregados terão a obrigação de reportarem-se, quando houver necessidade, ao responsável pelo acompanhamento dos serviços da Administração e tomar as providências pertinentes para que sejam corrigidas todas as falhas detectadas;
- Apresentar cronograma de treinamento para os seus funcionários com emissão de Certificado, bem como avaliação periódica de seus funcionários a cada semestre;

- l) Manter todos os equipamentos, ferramental e utensílios necessários a execução dos serviços, em perfeitas condições de uso, devendo os danificados serem substituídos em até 24 (vinte e quatro) horas. Os equipamentos elétricos devem ser dotados de sistemas de proteção, de modo a evitar danos à rede elétrica;
- m) Responsabilizar-se por acidentes na execução dos serviços, bem como responder civil e/ou criminalmente, por quaisquer danos causados, diretamente ou indiretamente, à CONTRATANTE ou a terceiros, decorrentes de sua culpa ou dolo e manter a CONTRATANTE a salvo de quaisquer queixas, reivindicações ou reclamações de seus empregados e/ou de terceiros, em decorrência da prestação dos serviços contratados
- n) A CONTRATADA será a única responsável pelos acidentes que possam decorrer da prestação de serviços objeto deste contrato, bem como pela reparação integral de todos e quaisquer danos que seus funcionários vierem a causar à CONTRATANTE, seus prepostos ou terceiros na execução dos serviços do presente contrato;
- o) Informar ao INSTITUTO GNOSIS, sistematicamente, sobre o andamento dos serviços;
- p) Cumprir rigorosamente as exigências da legislação tributária, fiscal, trabalhista, previdenciária, assumindo todas as obrigações e encargos legais inerentes e respondendo integralmente pelos ônus resultantes das infrações cometidas;
- q) Reservar exclusivamente ao INSTITUTO GNOSIS o direito de utilização e divulgação dos trabalhos elaborados;
- r) Preparar e fornecer aos seus empregados, quando aplicável, o formulário PPP (Perfil Profissiográfico Previdenciário), quando exigível, na forma da Lei;

6. OBRIGAÇÕES E RESPONSABILIDADES DA CONTRATANTE:

- 6.1.** Permitir o livre acesso dos funcionários da Contratada, quando em serviço e devidamente identificados, às dependências da unidade.
- 6.2.** Exercer a fiscalização dos serviços por técnicos especialmente designados;
- 6.3.** Indicar, formalmente, o gestor e/ou o fiscal para acompanhamento da execução contratual;
- 7.4.** Expedir Autorização de Serviços;
- 6.5.** Encaminhar a liberação de pagamento das faturas da prestação de serviços aprovadas;
- 6.6.** Disponibilizar instalações sanitárias;
- 6.7.** Efetuar periodicamente a programação dos serviços a serem executados pela Contratada.
- 6.8.** Notificar a CONTRATADA de todas as falhas, erros, imperfeições ou irregularidades que encontrar na prestação dos serviços, dando-lhe, inclusive, prazo para sua correção;
- 6.9.** Fornecer à CONTRATADA, quando aplicável, os subsídios necessários para a elaboração dos laudos técnicos e documentos previstos na legislação previdenciária em vigor;
- 6.10.** Exigir da CONTRATADA, quando aplicável, os laudos técnicos e documentos previstos na legislação previdenciária em vigor (LTCAT, PCMSO, PGR, PPRA e PCMAT);
- 6.11.** Exigir da CONTRATADA, quando aplicável, a declaração, sob as penas da lei, de que as atividades exercidas pelos segurados empregados no presente TERMO CONTRATUAL não estão sujeitas à concessão de aposentadoria especial.

7. ACOMPANHAMENTO DA EXECUÇÃO

7.1. Não obstante a contratada ser a única e exclusiva responsável pela execução de todos os serviços, à contratante é reservado o direito de, sem de qualquer forma restringir a plenitude dessa responsabilidade, exercer a mais ampla e completa fiscalização dos serviços, diretamente ou por prepostos designados, podendo para isso:

7.2. Solicitar à contratada a substituição de qualquer produto, método e/ou funcionário, cuja atuação considere prejudicial ou inadequado;

7.3. Vetar o prosseguimento normal do serviço, baseados na legislação em vigor;

7.4. Verificar o cumprimento pela contratada das cláusulas do contrato e adotar medidas necessárias quanto à regularização de eventuais transgressões.

7.5. Receber da contratada, documentação pertinente ao serviço ou as questões que envolvam o serviço, sempre que solicitado em prazo máximo de 72 horas.

7.6. Assegurar-se de que o número de empregados alocados ao serviço pela CONTRATADA é suficiente para o bom desempenho dos serviços;

7.7. Permitir o livre acesso dos empregados da **CONTRATADA** para execução dos serviços;

7.8. Prestar as informações e os esclarecimentos que venham a ser solicitados pela **CONTRATADA**;

7.10. Ordenar a imediata retirada do local, bem como a substituição de empregado da contratada que estiver sem uniforme ou crachá, que embarçar ou dificultar a sua fiscalização ou cuja permanência na área, a seu exclusivo critério, julgar inconveniente;

7.11. Rejeitar, no todo ou em parte, quando em desacordo com as especificações constantes neste Termo de Referência e na proposta, devendo ser corrigidos/refeitos/substituídos no prazo fixado pelo fiscal do contrato, às custas da Contratada, sem prejuízo da aplicação de penalidades.

8. DA QUALIFICAÇÃO TÉCNICA

8.1 - Comprovação de que possui instalações e aparelhamentos adequados e disponíveis para a realização dos serviços que são objeto deste Termo de Referência.

8.2 - Deverá apresentar certidão de registro no Conselho Regional de Administração – CRA, que comprove o exercício da atividade relacionada com o objeto da licitação.

8.3 - Certidão de Regularidade da empresa ou do responsável técnico, perante o Conselho profissional competente válida;

8.4 - Apresentação de Atestados de Capacidade Técnica, emitidos por pessoa jurídica de direito público ou privado, comprovando experiência na prestação dos serviços, **objeto deste Termo de Referência**, na mesma quantidade e prazo, ou superiores, como boa e regular execução dos mesmos. Esse documento deverá ser emitido, em papel timbrado, pelo órgão público ou empresa privada que foi atendida.

8.5- Indicação do Responsável Técnico, acompanhando do correspondente registro no Conselho profissional competente válida. O profissional deverá fazer parte do quadro permanente da empresa na condição de: empregado, sócio, diretor, ou empresário com contrato de prestação de serviços, registrado no Cartório de Títulos e Documentos.

8.6 - A comprovação da qualificação do profissional previsto neste Termo de Referência deverá ser feita através da apresentação de currículo (s), comprovando experiência mínima de 02 (dois) anos na área, acompanhado dos respectivos certificados de qualificação técnica.

8.7 - A comprovação do vínculo empregatício do profissional previsto neste Termo de Referência deverá ser feita mediante a apresentação de cópia da carteira de trabalho expedida pelo Ministério do Trabalho ou ficha de registro do empregado. Quando se tratar de dirigente ou sócio da empresa, tal comprovação será realizada mediante a apresentação de cópia do contrato social ou certidão da Junta Comercial, ou ato constitutivo da empresa devidamente atualizado.

8.8 - Plano de Segurança do Trabalho dos empregados, equipamentos e instalações, relativo às atividades a serem desenvolvidas.

8.9 - Declaração formal assinada pelo representante legal da empresa, sob as penalidades da lei, de que tem pleno conhecimento das condições e peculiaridades inerentes à natureza dos trabalhos, assumindo total responsabilidade por esse fato e informando que não o utilizaria para quaisquer questionamentos futuros que ensejassem avenças técnicas ou financeiras.

09. HABILITAÇÃO

Apresentação dos seguintes documentos:

Empresa individual: Registro Comercial, devidamente inscrito na Junta Comercial.

Ato Constitutivo: Contrato Social ou Estatuto em vigor devidamente inscrito na Junta Comercial, em se tratando de Sociedades Comerciais por ações, deverá ser apresentado acompanhado de ata de eleição de seus administradores.

Sociedade Civil: Inscrição do ato constitutivo, no caso de sociedades civis, acompanhada de prova de diretoria em exercício.

Decreto de Autorização: Quando tratar-se de empresa ou sociedade estrangeira em funcionamento no País.

- Prova de Inscrição no Cadastro de Pessoas Jurídicas
- Prova de Inscrição no cadastro de contribuintes, ICMS/ISS
- Prova de Regularidade com a Fazenda Federal
- Prova de Regularidade com a Fazenda Estadual
- Prova de Regularidade com a Fazenda Municipal
- Prova de Regularidade com a Procuradoria da Fazenda Nacional
- Prova de Regularidade com a Seguridade Social
- Prova de Regularidade com FGTS

10. DOS PROCEDIMENTOS ADMINISTRATIVOS

10.1. Os profissionais, alocados nas unidades de saúde, deverão preencher diariamente uma "folha de ponto" fornecida pela Contratada, a qual ficará sobre a guarda da administração da unidade.

10.2. As folhas de ponto serão recolhidas nas unidades de saúde por um funcionário da Contratada ao final de cada mês.

10.3. É vedada a entrega da folha de ponto ao representante da contratada pelo próprio profissional, fora da unidade de Saúde ou em suas dependências.

10.4. Todo e qualquer documento, material ou equipamento, a ser fornecido aos funcionários alocados nas unidades de saúde deverão ser entregues na unidade no seu horário de funcionamento.

10.5. A CONTRATADA deverá apresentar, todo e qual quer documento, pertinente aos serviços prestados e/ou solicitados pela CONTRATANTE em até 72h.

11. AVALIAÇÃO DO SERVIÇO PRESTADO

11.1. O INSTITUTO GNOSIS terá o direito de exercer ampla fiscalização sobre a prestação dos serviços objeto do presente TERMO CONTRATUAL, por intermédio de prepostos seus, devidamente credenciados, aos quais deverá a CONTRATADA facilitar o pleno exercício de suas funções, não importando isso em supressão ou mesmo atenuação das responsabilidades desta, por quaisquer erros, falhas ou omissões ocorridas.

§1º - O INSTITUTO GNOSIS credenciará perante a CONTRATADA um representante investido de plenos poderes para, diretamente ou através de auxiliares, exercer a fiscalização geral e total dos serviços ora contratados, tendo como atribuições precípuas as seguintes:

- a) Exigir da CONTRATADA a estrita obediência às estipulações deste Termo de Referência, à documentação a ele anexa e à melhor técnica consagrada pelo uso para a execução dos serviços objeto deste Instrumento;
- b) Fazer, corrigir, ou refazer trabalhos defeituosos, por conta do INSTITUTO GNOSIS, através de terceiros, debitando à CONTRATADA os gastos daí decorrentes, caso essa última não os refaça ou corrija dentro do prazo determinado pela Fiscalização;
- c) Recusar os equipamentos e eventuais serviços de reparo ou manutenção que, a seu critério, estejam em desacordo com as exigências e padrões técnicos estipulados pelo presente TERMO CONTRATUAL;
- d) Controlar as condições de trabalho, ajustando com a CONTRATADA as alterações na sequência da execução que forem consideradas convenientes ou necessárias, e controlar tais condições de modo a exigir desta, na ocorrência de atraso nos serviços, a adoção de regime de trabalho diferente;
- e) Dar permanente assistência aos serviços, na interpretação e na solução de problemas surgidos;
- f) Encaminhar à CONTRATADA as comunicações que se façam necessárias, com relação aos trabalhos de fiscalização e controle dos serviços;
- g) Atestar a execução dos serviços referentes às faturas a serem apresentadas;
- h) Sustar os serviços, total ou parcialmente, em qualquer tempo, sempre que, a seu critério, considerar esta medida necessária à boa execução dos mesmos, ou à salvaguarda dos interesses do INSTITUTO GNOSIS. Quaisquer ônus provenientes dessa rejeição serão de inteira responsabilidade da CONTRATADA.

§2º- À Fiscalização caberá, ainda, determinar os prazos para cumprimento das exigências feitas.

12. VIGÊNCIA DO CONTRATO

O prazo de execução do serviço será de 22 (vinte e dois) meses, contados a partir da assinatura do contrato, com seu término em 31/05/2024, podendo ser prorrogado, por analogia, dentro do limite previsto na Lei nº 14.133/2021. Ou rescindido antes disso, em caso de término do contrato de gestão com a prefeitura de do Rio de Janeiro.

13. VEDAÇÃO DE SUBCONTRATAÇÃO

É vedada a subcontratação total ou parcial da execução do objeto, tendo em vista a contratação por notória especialização. A CONTRATADA também não poderá ceder ou transferir, no todo ou em parte, ainda que em função de reestruturação societária, fusão, cisão e incorporação, os direitos e obrigações decorrentes do contrato com a CONTRATANTE, inclusive, seus créditos.

14. DECLARAÇÃO DE RELAÇÃO EMPREGATÍCIA

É importante que a contratada declare, por escrito, como anexo ao futuro contrato, o seguinte: Que em cumprimento ao disposto no inciso XXXIII do artigo 7º da Constituição Federal, durante a vigência do contrato não serão empregados, em trabalho noturno, perigoso ou insalubre, menores de dezoito anos, bem como não serão empregados, em qualquer trabalho, menores de dezesseis anos, salvo na condição de aprendiz, a partir de quatorze anos.

15. CRITÉRIOS DE AVALIAÇÃO

A proposta deverá obedecer aos seguintes critérios:

- a) O valor do objeto deverá ser cotado em moeda corrente nacional, devendo incluir todas as despesas, inclusive impostos e encargos sociais, previdenciários e trabalhistas incidentes em seu escopo de prestação de serviços;
- b) Apresentação de planilha com a formação dos preços;
- c) As características do objeto de forma clara e precisa, observadas as especificações constantes nesse Termo de Referência.
- d) Serão desclassificadas propostas com preços irrisórios e/ou inexequíveis, cabendo ao INSTITUTO GNOSIS à faculdade de promover verificações ou diligências que se fizeram necessárias, objetivando a comparação da regularidade da cotação ofertada;
- e) Será julgada vencedora a proposta que ofertar o MENOR PREÇO, devendo o preço proposto incluir todos os custos diretos e indiretos pertinentes, cumprindo todos os requisitos técnicos previstos no Termo de Referência.
- f) O envio da proposta será considerado como anuência a todas as Cláusulas do Termo de Referência e seus Anexos.
- g) Somente serão consideradas as propostas que enviarem junto toda a documentação solicitada nas Cláusulas de Qualificação técnica e habilitação.

16. PROCEDIMENTOS DE ENVIO DA PROPOSTA

As propostas deverão ser enviadas, para propostas@institutognosis.org.br, até 21/09/2022.

17. RESULTADO

Após a avaliação, o INSTITUTO GNOSIS chegará ao resultado no dia 22/09/2022.

Rio de Janeiro, 30 de junho de 2022.

